

FUNDACIÓN PARA LA PROTECCIÓN DEL AMBIENTE Y LA SALUD FAS

INFORME DE GESTIÓN 2020

1. ALCANCE DE EMPRESAS EN LA PRESTACIÓN DE SERVICIOS

Empresas Afiliadas: 2
ARL's: 3
Terceros: 13

2. SERVICIOS PRESTADOS:

El total estudios realizados durante el año 2020 fue de 557

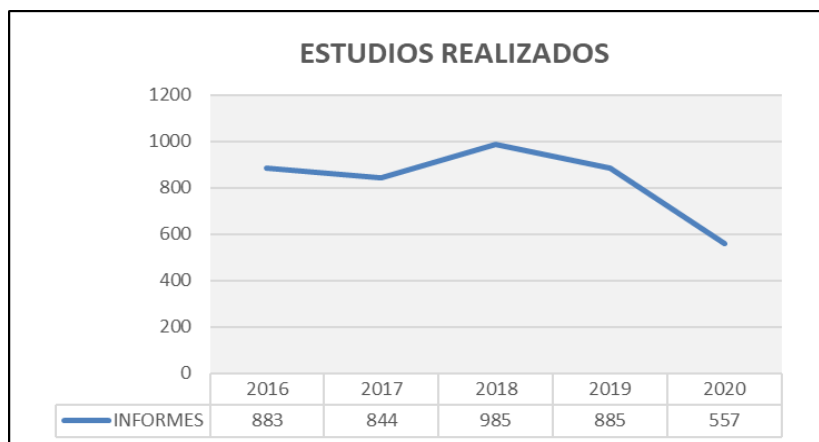

El total de puntos realizados durante el año 2020 fue de 4.207

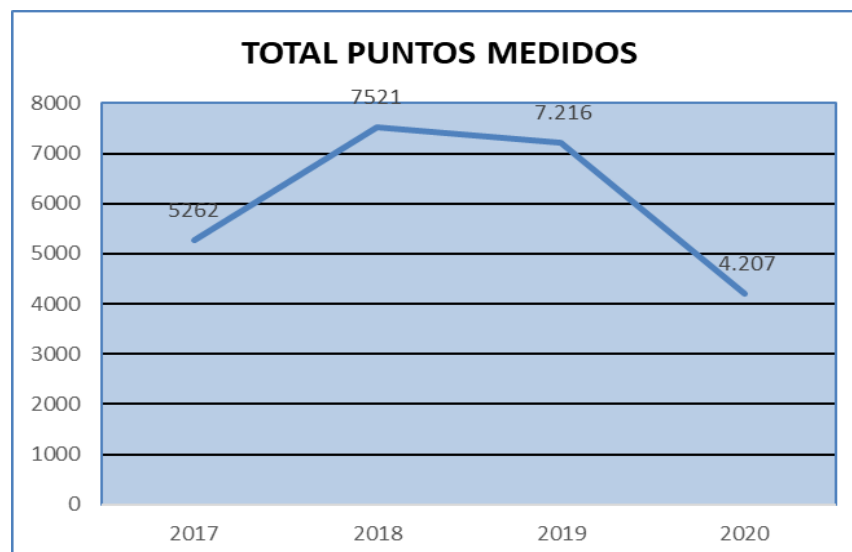

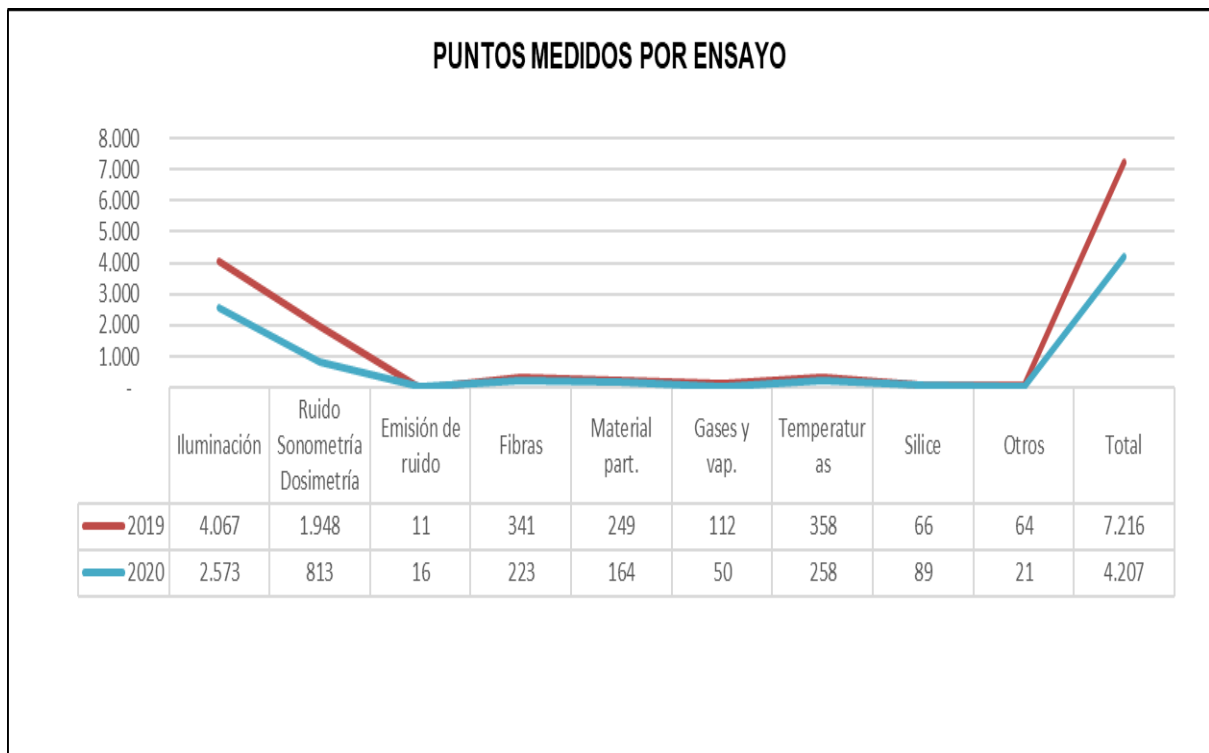

3. CONSEJO DIRECTIVO

3.1 Integrantes

Principales

Jose Jaime Ortiz Naranjo
 Germán López Gómez
 Miguel Fernando Rangel Galvis
 Angelica Maria Ramos

Suplentes

Alvaro Enrique Torres Alvarez
 Ana Milena Arias Echeverri
 Edgar Andres Betancourt
 Mary Carmen Cervantes A.

3.2 Sesiones del Consejo Directivo 2020

Ordinarias: dos (2) reuniones virtuales

4. ESTRUCTURA ORGANIZACIONAL

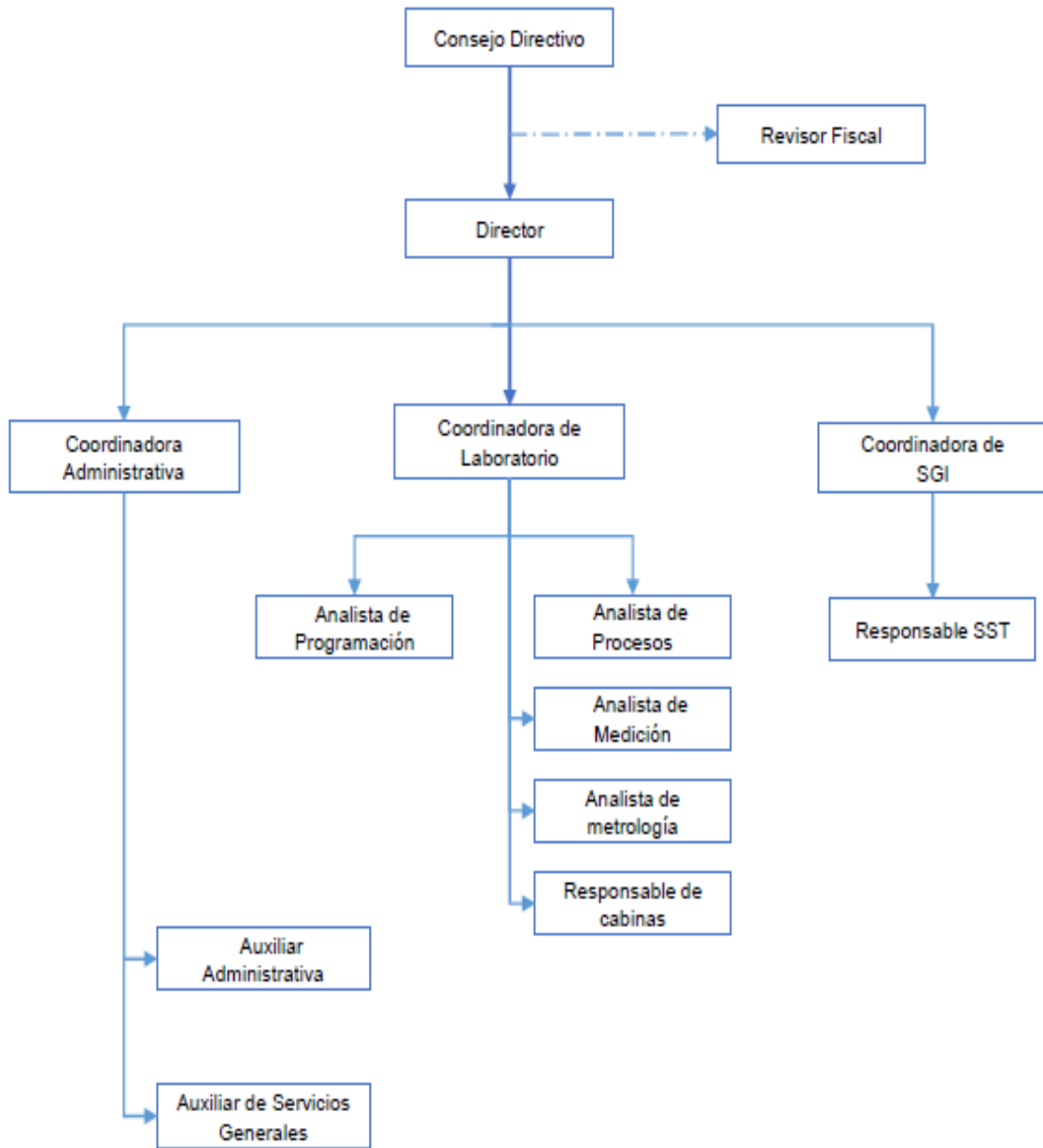

5. ASPECTOS ECONÓMICOS Y FINANCIEROS

El aporte social de FAS LABORATORIO es de carácter privado

5.1 Fondo social

A 31 de diciembre de 2020, el aporte social se mantiene en \$16 millones, el cual corresponde al aporte realizado por las empresas afiliadas fundadoras.

5.2 Resultados de la operación

En 2020 los ingresos de FAS fueron de \$740.290 millones frente a \$1.011.578 millones obtenidos en el año 2019, lo que representa una disminución del 27%, que se debió al cese de actividades durante los meses de la cuarentena estricta decretada por el gobierno nacional por la pandemia del COVID-19.

Los costos de prestación de servicios fueron de \$606.714 millones en el año 2020 frente a \$803.068 millones en 2019, con una disminución del 24%; lo anterior se debe a la baja de la operación durante el cese de actividades.

Para el cierre contable del año 2020 se presentó un déficit de caja por valor de \$105.065 millones.

El excedente bruto se disminuyó en un 42% al pasar de \$191.642 millones en el año 2019 a \$110.986 millones en el año 2020.

Los gastos por su parte en el 2020 sumaron \$237.818 millones frente a \$257.828 millones en 2019, presentando una disminución del 8%; lo anterior se debe a la baja de la operación durante el cese de actividades durante los meses de la cuarentena estricta decretada por el gobierno nacional por la pandemia del COVID-19.

5.3 Balance

A 31 de diciembre de 2020, los activos corrientes registran un total de \$403.894 millones y un activo no corriente de \$147.587, para un total del activo de \$551.482 lo cual representa una disminución del 13%, frente a \$637.269 del año 2019.

Al finalizar 2020 el rubro de deudores comerciales ascendía a la suma de \$160.000 millones, los cuales corresponden a prestación de servicios. Esta cartera corresponde a cuentas con vencimiento inferior a 60 días.

El pasivo total al cierre de 2020 fue de \$142.317 millones frente a \$123.039 millones en 2019, lo que representa un incremento del 16%. Los rubros más significativos del pasivo corresponden a pasivos laborales, impuestos corrientes y cuentas por pagar.

En cuanto al patrimonio – fondo social, a 31 de diciembre de 2020 suma \$409.165 millones frente a \$514.230 millones en 2019, lo que representa una disminución del 20%.

No se presenta proyecto de uso de excedentes puesto que para el Año 2020 y 2019, los estados financieros arrojaron un déficit de caja.

6. EJECUCIÓN PRESUPUESTAL DURANTE EL AÑO 2020

6.1 Ingresos

Para 2020 se proyectó recibir ingresos totales por un valor de \$1.205 millones.

A diciembre 31 de 2020, la ejecución de ingresos totales fue del 62% respecto a lo presupuestado.

Ingresos	Ppto. 2020	Ejecutado a Dic. 2020	% Ejecución
Ingresos Operacionales	1.185	717	61%
Ingresos No Operacionales	20	23	
Total	1.205	740	

6.2 Egresos

Para 2020 se proyectaron egresos totales por \$1.187 millones de pesos.

A diciembre 31 de 2020, la ejecución de egresos fue del 71% respecto a lo presupuestado.

Egresos	Ppto. 2020	Ejecutado a Dic. 2020	% Ejecución
Costos de prestación servicios	936	607	71%
Gastos	251	238	
Total	1.187	845	

6.3 Deficit

El *excedente* presupuestado para 2020 fue de \$18 millones.

A 31 de diciembre de 2020 el resultado fue deficit por valor de \$105 millones, lo anterior se debe a la baja de la operación durante el cese de actividades durante los meses de la cuarentena estricta decretada por el gobierno nacional por la pandemia del COVID-19.

7. SOFTWARE

Los software utilizados por FAS, tienen sus respectivas licencias y cumple por lo tanto con las normas relacionadas con los derechos de autor como lo establece la ley 603 del año 2000.

Durante el año 2016 se implementó y ejecutó el sistema para dar cumplimiento a las Normas Internacionales de Información Financieras (NIIF).

8. GESTIÓN DEL MEDIO AMBIENTE

En los estudios de Emisión de ruido, se mantuvieron las recomendaciones a las empresas, de la siembra de árboles de follaje tupido, que además de fomentar la siembra de árboles, permiten atenuar las emisiones de ondas sonoras al medio ambiente.

En los estudios de iluminación, se mantiene la recomendación a las empresas, del aprovechamiento de la luz natural, con el fin de ahorrar energía y los costos que se derivan del uso de iluminación artificial.

En los estudios de confort térmico y estrés térmico, se mantienen las recomendaciones a las empresas de aprovechar al máximo la ventilación natural y minimizar el uso de los sistemas de aire acondicionado que permitan un mayor ahorro de energía.

En los estudios de material particulado, mantenemos las recomendaciones a las empresas, para implementar sistemas de captación de polvo, con el fin de evitar la dispersión de partículas en el medio ambiente.

Cordialmente,



JORGE HERNÁN ESTRADA GUTIERREZ
Director
